



MUJERES Y DEFORESTACIÓN



Boletín de Acción Ecológica

Quito, mayo, 2009

No. 160

MUJERES Y DEFORESTACIÓN

INTRODUCCION

El lento amanecer despierta al bosque y a Martha. Son las cuatro de la mañana, pese a lo temprano de la madrugada ella se levanta a preparar la guayusa, con el conocimiento que le transmitió su madre y a ella su abuela; para que la familia cuente sus sueños alrededor del fuego.

Cumplida esta labor Martha sale a la chacra de yuca, papa china y verde, que esta ubicada en los límites del bosque, llena la canasta y continua su camino a la selva perfumada, de una vertiente recoge el agua para su casa y se adentra en el bullicio de esa vida misteriosa a buscar los frutos de la palma de chonta y los gusanos chontaduros, recoge semillas coloridas, y camina un poco más sobre la tierra morena para encontrar las plantas medicinales que usará para curar el malestar de su hijo menor. El sendero se abre sombreado, los árboles de diferente tamaño, se mueven creando susurros inesperados, que se juntan al bullicio de los monos, grillos, pájaros que se esconden entre las hojas.

Ya es medio día, y no tan lejos, como quisiera, Martha oye el ruido de la maquinaria que entra desde el carretero tumbando árboles, su corazón late en rebeldía, ni a ella ni a su marido les preguntaron si estaban de acuerdo ¿si los tractores entran y destruyen lo suyo, de que va a vivir? ¿es que debe de soportar esto en silencio? ¿Es que no se puede hacer nada? Muchas preguntas y solo la certeza de lo desconocido.



CAUSAS SUBYACENTES DEFORESTACION EN EL MUNDO

Grandes fenómenos económicos internacionales, tales como estrategias macroeconómicas que ofrecen fuertes incentivos para la obtención de ganancias a corto plazo en lugar de buscar la sustentabilidad a largo plazo.

Estructuras sociales profundamente arraigadas que provocan desigualdad en la tenencia de la tierra así como discriminación de los pueblos indígenas, de los agricultores de subsistencia y de los pobres en general.

- Factores políticos tales como:

- la falta de democracia participativa

- la influencia de los militares

- la explotación de zonas rurales por elites urbanas.

- El consumismo desmedido de los consumidores de los países de ingresos elevados constituye otra de las principales causas ocultas de la deforestación

- la industrialización no controlada es un factor clave en la degradación de los bosques, afectados por la lluvia ácida provocada por la contaminación generalizada.

- Expansión de la frontera agrícola

LA SITUACIÓN EN ECUADOR

El proceso de deforestación actual en el país es un fenómeno asociado a varios factores, entre los que se pueden resaltar: una política de ocupación de las tierras denominadas “baldías”, el desarrollo de



proyectos agro-industriales y la implementación de políticas de concesión de áreas de bosques para la explotación de madera y de otros recursos naturales no renovables (petróleo y minería).

A pesar de la dificultad de definir cuál es la cifra que expresa con mayor precisión el ritmo de deforestación, de acuerdo a los datos existentes se puede calcular que en el país desaparecen entre 140.000 y 300.000 hectáreas de bosques por año. Se estima que este volumen coloca a Ecuador como el que más deforesta entre los países de la cuenca amazónica.

1. Un dato a tener muy en cuenta es que el Ecuador es, según datos de la FAO (Situación de los Bosques 2007), el país de Latinoamérica con la Mayor tasa anual de Deforestación. A nivel Mundial, el Ecuador es el 15º país del Mundo que más extensión de bosque pierde al año.

2. Según datos oficiales, en el Ecuador existen 10, 937.000 ha de bosques naturales distribuidos por regiones de la siguiente forma: Amazonia 61%, Sierra 22% y Litoral 17%. Desde una visión meramente extractivista 7 millones de ha estarían en condiciones de ser explotados forestalmente y son los bosques a los que el MAG ha titulado como “bosques de producción permanente”

3. los índices más altos de deforestación se encuentran en la región amazónica, debido principalmente a las actividades petroleras, la construcción de vías de penetración y la consecuente migración y ampliación de la frontera agrícola. Se estima que hacia 1990 se habían construido unos 500 kilómetros de caminos para la explotación petrolera, lo cual llevó a la colonización de un millón de hectáreas de bosques tropicales y a la consecuente alteración de ecosistemas y medios de vida de los pueblos indígenas y las comunidades locales

4. Según FAO-INEFAN (1995), la industria forestal se abastece en un 75% de materia prima que proviene del bosque nativo y un 25% de plantaciones forestales.



5. Toda la normativa que rige el Manejo Forestal en el Ecuador (la Ley Forestal, las Normativas, etc.), está elaborada desde una perspectiva de explotación maderera, donde es evidente la implicación de las empresas madereras en su definición. Un caso claro es que el propio Ministerio del Ambiente depende en su presupuesto del volumen de bosque que se deforeste, es decir, cuanta más madera se corte, más presupuesto para el Ministerio.

Año	Fuente	Bosque nativo (ha)	Plantaciones (ha)
1997	MAG, Clirsen	10, 937.000*	163.391
1998	Izco, Mejía	9, 558.900	125.000**
1999	Sierra R., Cerón C. y Palacios	12, 879.072	-
2000	Clirsen	14, 754.615	-
2003	Proyecto control forestal MAE	11, 450.000	167.000

Fuente: Tomado de Echeverría (2004)

Tenencia de las tierras boscosas.

La incertidumbre reinante en la tenencia de la tierra de las áreas boscosas es una de las más significativas debilidades del Régimen Forestal Nacional. A principios de la década del ochenta, se declaró como "Patrimonio Forestal del Estado" una extensión de 1,9 millones de ha, pero nunca se delimitó ni el Estado conoce la situación real e integridad de esta área. (Véase mapa N°1)



Desde la vigencia de la Constitución de 1998 el Estado ecuatoriano reconoce a los pueblos indígenas (artículo 84 numeral 3) las tierras de posesión ancestral y proclama su adjudicación gratuita, por lo que el INDA puede adjudicar previo la presentación de un estudio socio histórico que demuestre la ancestralidad de los pueblos y un plan de manejo del área a adjudicar.

En la tabla siguiente se muestra que los pueblos indígenas tienen bajo posesión y/o tenencia un área de 6,785.563, las cuales en su mayor parte (80%) están cubiertas de bosques nativos, lo que indica que son ellos los grandes poseedores de bosques del país.

Nacionalidad	Provincia	Superficie
AWA	Esmeraldas.	121.000
COFÁN	Sucumbíos	299.513
SIONA-SECOYA	Sucumbíos	167186
WAORANI	Napo, Pastaza, Orellana	709.519
FIPSE	M Santiago	181.291
FICSH	M Santiago	714.278
FINAE	Morona Santiago, Pastaza	682.726
AFROS	Norte Esmeraldas	186.384
FECCHE	Norte Esmeraldas	98.786
OPIP	Pastaza	2,000.000
ZONA INTANGIBLE: para protección de grupos no contactados - Tagaeris y Taromenanes	Orellana Pastaza	758.000
ZONA INTANGIBLE CUYABENO	Sucumbíos, Orellana	435.500
SHIWIAR	Pastaza	189.377
FCUNAE	Napo , Sucumbíos, Orellana	300.000
Total	6,785.563	

Tomado SIISE. 2005



LA TALA FORMAL

La tala ilegal de bosque no está tipificada como un delito en la legislación nacional, toda vez que es considerada en el Régimen Forestal como una infracción y como tal, es conocida, sustanciada y sancionada por funcionarios del Ministerio del Ambiente, en el nivel regional.

Existe un débil régimen sancionatorio sobre tala ilegal, que de cierta forma promueve la ilegalidad, pues es más expedito pagar las sanciones y multas que realizar el aprovechamiento sostenible del recurso. Es una práctica común que en los remates de la madera, se den acuerdos entre los rematantes para ofrecer precios bajos y en muchos casos los mismos infractores que movilizaron ilegalmente la madera, la recuperan en el proceso de remate, configurando un régimen de impunidad en cuanto a sanciones por este tipo de infracción. Otro aspecto de impunidad que se menciona, se refiere a las detenciones de madera que realiza Vigilancia Verde, en donde solamente un pequeño porcentaje (7%) realmente es decomisado por el Ministerio de Ambiente.

El marco legal determina que si los infractores se niegan a pagar las multas, una vez ejecutoriada la sentencia, se expide título de crédito que de acuerdo a la ley debe cobrarse por procedimientos de coactiva; sin embargo, en la práctica, las Instituciones del Estado no coordinan este proceso (SRI, Contraloría, MAE), causando un perjuicio al Estado y la impunidad de la sanción por tala ilegal de bosque.

El sistema de control actual se concentra específicamente en el control de la extracción en el bosque y en el transporte de productos forestales, pero no contempla el control a la procedencia legal de los productos forestales que se industrializan y comercializan. Dadas las características de alta dispersión del aprovechamiento forestal, se propone, adicionar al sistema actual un componente de control en los centros de industrialización y venta, con el fin de controlar la totalidad de la cadena productiva del sector.

Las grandes empresas madereras filiales del COMAFORS han



usufructuado (enriquecido) por medio siglo de los bosques nativos de la costa, dejando atrás la desaparición de este patrimonio de los ecuatorianos y la humanidad, e innumerables problemas irresueltos de carácter social, económico, y ambiental en las comunidades nativas donde han realizado sus actividades.

La industria maderera en el país se puede dividir en 2 grupos claramente diferenciados entre sí. Uno de ellos está conformado por los cientos de productores pequeños, medianos y grandes, que tienen como base de sus negocios la madera aserrada. Este grupo incluye la gente que extraen madera del bosque con motosierra, los intermediarios y los que transportan para venderlo en todo el país, y las empresas que fabrican los muebles, etc.

El otro grupo está conformado por las empresas madereras que se dedican a la producción de contrachapados (plywood, triplex). Estas empresas están representadas en 2 grupos industriales grandes – conocidas como Peña Durini y Álvarez Barba, e incluyen las empresas Endesa Botrosa, Setrafor, Plywood Ecuatoriana, y Codesa, entre otros. Cabe notar que todas las empresas que se dedican a la producción de contrachapados son miembros fundadores de COMAFORS.

Una diferencia importante entre estos 2 tipos de madereros, tiene que ver con la forma de extracción de madera de los bosques. En el primer caso, las que cortan los árboles con motosierras sacan la madera por caballo o mulas, por cable de hierro, y hasta a veces por la espalda de la gente. Si bien sus actividades requieren supervisión por las autoridades del MAE, para que respeten las normas forestales vigentes en el país, los efectos de sus variados procesos de extracción no causan tantos destrozos a la ecología del bosque como las formas de extracción utilizadas por los miembros del segundo grupo - los productores de contrachapados.

En el caso de las empresas grandes, existe un solo proceso posible para la extracción de la madera, que naturalmente tiene que ver con el proceso de transformación necesaria para producir contrachapados. Es decir, la madera tiene que llegar a las fábricas de las empresas, en Quito y Esmeraldas, en troncos de 2.5 a 3 metros de largo - como



dicen los forestales, en forma rolliza. Para poder hacer esto, es necesario que los troncos de los árboles sean extraídos del bosque con la utilización



Explotación de Botrosa en Patrimonio Forestal del Estado Bloque 10 Coordenadas 17N 0706760 UTM0064846 (15-10-2002)

de pesados equipos forestales, como tractores de gran tamaño, grúas y camiones grandes. Los efectos de las actividades de estos equipos en un bosque nativo son desastrosos.

Según datos de la empresa Endesa Botrosa, una de las más grandes productoras de contrachapados, en los últimos 2 años

alrededor de 74% de la madera que se utiliza para producir contrachapados fue extraído de bosques nativos de la costa.

Esta misma empresa, según sus propios datos, espera producir 95,000 metros cúbicos de contrachapados en 2005, revela que 40% de la madera extraída del bosque se desperdicia durante el proceso de transformación. Lo cual significa que se requiere extraer del bosque alrededor de 158,000 metros anualmente.

¿Son iguales los impactos de la degradación ambiental en hombres y mujeres?

Cuando el medio ambiente ha sido degradado a causa de la explotación de los recursos naturales, la población local se ve impactada en diferente magnitud, por esto es muy difícil saber a primera vista si estos impactos son diferentes en hombres y en mujeres.



Sin embargo “en la medida en que el mundo esta socialmente definido por el género, hombres y mujeres mantienen una relación diferente con el mundo natural¹. Esta relación se da tanto en los medios urbanos como en los rurales. Para el caso de los habitantes de los bosques, las ocupaciones diarias los ponen en contacto con distintos ámbitos de la naturaleza e incluso de la sociedad.



De la misma manera, la pérdida de los ecosistemas y los bienes que provienen de ellos son sentidos en “el cuerpo humano: la mala salud, muerte prematura, daños congénitos, y desarrollo infantil retardado; sin embargo las mujeres soportan de manera desproporcionada las consecuencias de estos impactos en su propio cuerpo (residuos de dioxinas en la leche materna, embarazos fallidos), en sus tareas como alimentadoras, cuidadoras², y productoras de conocimientos.

Dado que la manera de relacionarse con la naturaleza, de alguna manera es una construcción histórica intermediada por el género, y los impactos son sentidos de diferente forma por hombres y mujeres, así también la manera de ver el mundo, las respuestas y alternativas pueden a ser muy disimiles entre los dos y es importante que ahora se los resalte, para poder hacer visibles las soluciones femeninas que han acumulado conocimiento de abuelas a madres, de madres a hijas y que siguen (re)creando salidas a nuevas problemáticas cotidianas y emergentes que necesita de muchas voces, palabras y manos.

1 Mellor Mary Feminismo y ecología, siglo XXI editores

2 Idem



DIFERENTES MIRADAS

¿Que es un bosque?

Esta respuesta puede variar de acuerdo a la persona que responda:

- Para la industria forestal es madera
- Para las negociaciones del cambio climático se trata de toneladas de carbono almacenado
- Para los mercantilistas de la naturaleza es el lugar donde se produce aire, agua, biodiversidad, conocimientos ancestrales que luego pueden ser negociados y vendidos en el mercado internacional.
- Para los pueblos que habitan y dependen de los bosques, estos son el lugar en la tierra y el infinito donde se recrea la vida, son la tierra, el agua, el aire, el espacio donde las plantas y los animales se relacionan para crear mas vida, de ahí proviene la alimentación, los materiales para la vivienda, la medicina y es el hogar donde habitan los ancestros y los espíritus. También es aquello que es expropiado, que desaparece, que puede perderse. Para las mujeres, esta dejando de ser el lugar de las hierbas medicinales que curan el espanto, el malaire, que hacen que se produzca leche, el espacio para cuidar el embarazo, para parir, para encontrar agua fresca para los niños; y se esta transformado en un desierto ocupado por desconocidos que desprecian los conocimientos femeninos y que buscan convertirlas a ellas en trabajadoras dependientes de salarios miserables para sus plantaciones, bajo la tutela de hombres que buscan su cuerpo como mercancía.

Los bosques proporcionan fuentes y medios de supervivencia.

Según palabras del director general del Centro de Investigación Forestal Internacional (CIFOR), David Kaimowitz: “Cien millones de personas dependen de los bosques para obtener los elementos básicos para su supervivencia, tanto bienes y servicios como ingresos. Al menos una tercera parte de la población rural del mundo depende de leña, plantas medicinales, alimentos y abono orgánico para la agricultura,



que provienen de los bosques. Los bosques son también una fuente fundamental de ingresos para extensas poblaciones de habitantes rurales pobres en particular de África y Asia, y en menor medida de América Latina”.

Son vitales para mantener el ambiente mundial en estado saludable. Y en las áreas de bosques las mujeres juegan un papel central y esencial. Están íntimamente familiarizadas con el bosque como si se tratase de cada rincón de su hogar. En muchas sociedades, las mujeres han sido durante siglos las recolectoras de leña y de productos menores del bosque, y también las proveedoras del agua. Son las herbalistas y las rituales. Estas tareas llevan tiempo y deben hacerse en forma regular, e incluso diariamente. Estas actividades las mantienen en estrecho contacto con el bosque y les permiten tener un conocimiento vivencial de su diversidad. En su trabajo con mujeres en el sector forestal, la Organización para la Alimentación y la Agricultura (FAO, por su sigla en inglés) ha llegado a la conclusión de que “en todo el mundo, las mujeres hacen una contribución significativa al manejo de los bosques”. Y cita las lecciones aprendidas en el proceso:

1. a menudo los bosques son una fuente importante de empleo remunerado para las mujeres rurales;
2. las mujeres rurales son en muchas ocasiones las principales custodias y guardianas de los bosques;
3. las mujeres tienen conocimientos amplios sobre los recursos del bosque;
4. en muchas áreas, las mujeres han demostrado que no solo son las usuarias principales de los bosques sino también sus protectoras más eficaces.

Sin embargo el uso de los bosques que hacen los pueblos para su subsistencia diaria, su provisión de alimentos, medicinas, cobijo y producción agrícola, y para su bienestar social, cultural y espiritual, en general se menosprecia o se ignora. La visión dominante reflejada con frecuencia en la toma de decisiones y elaboración de políticas en el área forestal es considerar los bosques como un recurso físico con



un valor económico y comercial que puede proporcionar ingresos al Estado, empresas privadas y personas individuales, y no como un recurso social que involucra los otros aspectos de la vida comunitaria, sus perspectivas de desarrollo, etc.

La creciente integración de las comunidades rurales a la economía del dinero, que ha provocado la emigración masculina, ha atrincherado aún más a las mujeres en el trabajo agrícola en los bosques. Al igual que lo hacen con cualquier otro ingreso, las mujeres usan el dinero en efectivo que obtienen de la recolección y el cultivo de productos del bosque para alimentar y satisfacer otras necesidades básicas de sus familias³.

El negocio de la madera es netamente masculino, desde el aserramiento de los árboles, movilización, comercialización o negociaciones con grandes madereras para que hagan una explotación industrial del bosque. Los ingresos por este concepto, en contraste al modelo femenino, no contribuye al bienestar de la familia o la comunidad, por el contrario se ha transformado en una fuente de conflicto para las mujeres. El costo social del dinero en manos de los hombres es el aumento del alcoholismo, las enfermedades de transmisión sexual, los problemas delictivos y de orden público y la violencia contra la mujer.

El “control estatal de tierras y recursos forestales” fue un concepto introducido e impuesto durante el período colonial, cuando ya existían otros sistemas tradicionales de uso del recurso y de manejo de la propiedad. Este conflicto entre pueblo y Estado por visiones diferentes sobre la tierra y los bosques está aumentando, especialmente porque está afectando a pueblos o grupos cuyo sustento depende de los bosques. Entre ellos, las mujeres han experimentado impactos graves debido a los cambios en el manejo de los bosques, la pérdida de recursos forestales y los cambios en las formas de sustento producidos por esas políticas estatales; un ejemplo de esto es la desaparición de extensas áreas de manglar para la implementación de camarонерías, que ha afectado de manera notoria a las mujeres que se dedicaban a la recolección de con-

3 Movimiento Mundial por los Bosques Tropicales, Mujeres Bosques y Plantaciones, Uruguay Montevideo, 2005



chas. Los estudios muestran los cambios más importantes que se producen en las formas de sustento y las relaciones de género cuando las mujeres pierden acceso a los recursos del bosque o pierden el control sobre ellos. Las mujeres “se están volviendo cada vez más marginadas e invisibles, al mismo tiempo que sus derechos tradicionales, conocimientos y uso de la tierra y los bosques son cambiados por leyes sobre la tierra y políticas forestales que reducen el acceso de la mujer a los recursos productivos”. Por ejemplo, durante el gobierno de Gustavo Noboa en el 2002, una extensa área de bosque primario en Esmeraldas fue declarado como tierra de uso agrícola y entregado para la implementación de palmicultoras afectando seriamente a las comunidades afro que estaban asentadas en el lugar. Actualmente esta área es reconocida como la más violenta del Ecuador, y las mujeres además de los impactos que sufrieron conjuntamente con la comunidad están expuestas a la prostitución, acoso sexual, desnutrición, enfermedades de la piel, respiratorias y abortos espontáneos por la contaminación del ambiente que ocasionan las palmicultoras.

Los estudios documentan que los cambios “han afectado principalmente a las mujeres, dado que las mujeres tienen menos opciones económicas que los hombres en todos los países”. Las mujeres también están perdiendo su posición social tradicional y su poder de toma de decisiones en el hogar y la comunidad, a medida que aumenta su dependencia física y económica de los hombres. “El conocimiento tradicional y el uso de los recursos del bosque por parte de las mujeres se están perdiendo a medida que los sistemas de producción tradicionales cambian debido a la pérdida de recursos y a la instrumentación de proyectos forestales en los que participan sólo hombres, que por lo tanto ganan acceso a nuevos conocimientos, capacidades técnicas e ingreso ⁴.

4 Griffen Vanessa “Seeing the Forest for the People” Asian and Pacific Development Centre



EN ECUADOR, LAS MUJERES HABLAN SOBRE SUS BOSQUES

MUJERES WAORANIS FRENTE A LA DEFORESTACIÓN DE LA ZONA INTANGIBLE

La Zona Intangible Tagaeri Taromenae ZITT fue creada en 1998, esta ubicada al sur del Parque Nacional Yasuni y abarcaría parte de lo que es el territorio Waorani. Su creación respondía con el propósito de establecer una zona de refugio para los Pueblos Indígenas en Aislamiento Voluntario Tagaeri y Taromenes PIAV. La totalidad del territorio de estos pueblos sería mucha más extensa, pero la delimitación de la ZITT se hizo respondiendo más a los intereses del Estado, transnacionales petroleras e interés madereros, que a la real necesidad y movilidad de estos pueblos.

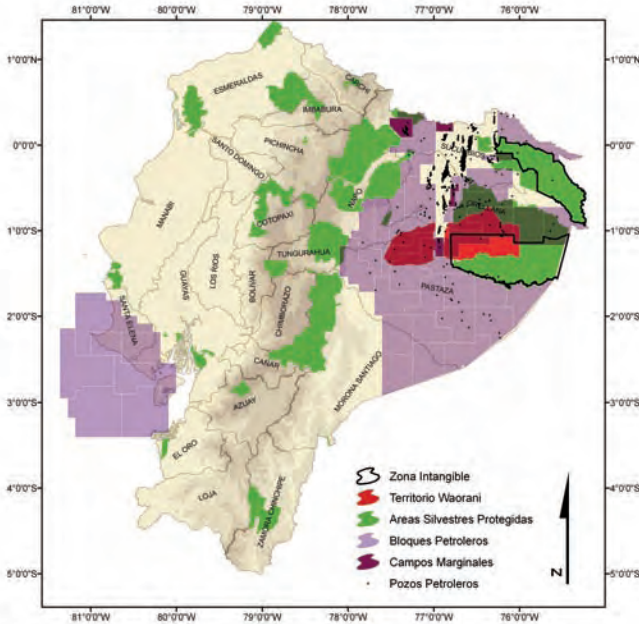

Pese a la creación en decreto de la ZITT, el Estado hasta el 2008, no tomo medidas eficaces para la protección de los PIAV, modificando continuamente los límites de este territorio. Dependiendo de las diferentes licitaciones de los bloques petroleros vecinos, de igual manera, hasta hace poco no existía ningún control para el ingreso al área. De esta manera, el bosque, habitat de los Tagaeri y Taromenane fue invadido por madereros ilegales que se adentraban a la selva en busca de cedro.

Canoas de gran calado surcaban el Shiripuno, y en su interior cuadrillas de hombres con motosierras, armas, mulas y provisiones se adentraban al



bosque para talar de forma ilegal los árboles. Antes de ingresar, los madereros llegaban acuerdos con los líderes waoranis y con ellos negociaban entre \$ 0,50 y \$1 por tablón de cedro extraído, más que un pago por la madera, era una regalía por el permiso de salida del cedro.

Las cuadrillas de madereros se adentraban cada vez mas en la selva, el único limitante que encontraban a su paso eran las advertencias de lanzas cruzadas y otras señales que dejaban los Tagaeri/Taromene, delimitando su territorio.

Mas allá de la extracción los árboles de cedro⁵, y de la destrucción de los ecosistemas, el mayor impacto, fue el de haber creado intereses por los cuales los clanes woaranis contactados estuvieron dispuestos a atacar a los Pueblos en Aislamiento Voluntario para que los madereros pudieran continuar entrando libremente a sacar la madera.

5 que es una especie que se encuentra en el apéndice III de la convención de Cites por su escasez



En Mayo del 2003, un grupo de ocho guerreros waorani de la comunidad de Tiwino, que tenían vínculos con madereros, se adentraron en la ZITT y dieron muerte a cerca de 15 personas, la mayoría mujeres y niños. Los verdaderos móviles de crimen nunca se establecieron y los madereros permanecieron en el lugar con sus intereses intocados.

Desde esta masacre, muchos otros rumores de nuevas muertes de PIAVs se volvieron a oír. En abril del 2006 la Comisión Interamericana de Derechos humanos otorga Medidas Cautelares para la Protección de los Pueblos Tagaeri y Taromenane, haciendo una mención especial al territorio que estos pueblos efectivamente habitan; sin embargo el Plan para la implementación de las medidas cautelares da inicio apenas a mediados del 2008 con un puesto de control sobre el río Shiripuno y otras acciones asociadas.

LA PALABRA DE LAS MUJERES WAORANI

La nacionalidad Waorani esta asentada dentro y fuera del Parque Nacional Yasuni, su territorio ancestral abarcaba cerca de dos millones de hectáreas, entre el río Napo y el río Curaray, el cual era recorrido por los diferentes clanes nómadas de cazadores recolectores. En 1990 el estado reconoce 900.000 ha como territorio Waorani

El sistema social dentro de la cultura waorani era muy igualitario y en la división de trabajo se daban relaciones equitativas pero flexibles.⁶ sin embargo esta condición igualitaria se fue poco a poco perdiendo con el contacto y el poder de los hombres se fue reforzando por el echo de que tanto los relacionadores comunitarios de las compañías petroleras, los grupos madereros y los misioneros, prefieren negociar y llegar acuerdos con los hombres que con las mujeres.

Sin embargo, la fuerza de las mujeres waorani no se ha perdido y se encuentra representada en la Asociación de Mujeres Waoranis del

6 Almeida y Proaño, Tigre, Águila y Waorani una sola selva, una sola lucha, Acción Ecológica 2008



Ecuador AMWAE, que en muchos casos ha presentado una firme posición de defensa de su territorio y su la cultura tradicional del pueblo waorani, aún cuando esto haya podido representar una posición diferente a la Nacionalidad Waorani del Ecuador, formada casi solo por hombres.

En noviembre del 2008, un grupo de mujeres habitantes de diferentes comunidades waoranis dieron su testimonio en cuanto a la problemática de la Zona Intangible y de sus hermanos libres Tagaeri y Taromenane.

En su idioma y hablando las unas para las otras, contaron que muchas de ellas, las que todavía vivían selva adentro, no estaban de acuerdo con la llegada de los madereros, ya que que estos se acercaban a sus esposos a pedirles que se adentren en la selva para asesinar a los Tagaeri/Taromenane y que ellas no querían que maten a sus hermanos.

Contaron igualmente que ellas no recibían ningún beneficio del dinero que dejaban los madereros por los tablones de cedro a sus esposos; que en muchos casos los madereros les decían a sus hombres que vayan a cobrar al Coca, en esa ciudad les daban a sus maridos \$100 al principio de la noche de los \$1000 que les debían, les llevaban a ingerir alcohol a un bar y a la mañana siguiente cuando les pedían la diferencia restante, los madereros argüían que ellos ya les habían dado todo pero que se la plata se había gastado toda en licor. Así los hombres volvían a la comunidad con deudas por los gastos del viaje, sin dinero y violentos en contra de las mujeres.

Una mujer de Bameno y otra de Tiwino testimoniaron que los madereros habían llegado a sus comunidades y que una joven de cada comunidad se habían involucrado con los ellos. Pasado un tiempo los madereros se fueron, y las jóvenes habían quedado embarazadas, ahora ellas estaban solas y la situación de madres solteras al interior de la cultura waorani se ve con extrañes pues es una situación relativamente nueva.



Frente a estas situaciones y otras llevadas por las petroleras, las mujeres se manifestaron con un rechazo total a la presencia de extraños dentro de la ZITT, y el territorio waorani para la extracción de cedro, madera y petróleo; al mismo tiempo exigieron al gobierno respeto a sus formas tradicionales de vidas y que tome las medidas necesarias, respetando su cultura, para la defensa de la vida de los pueblos Tagaeri y Taromenane (Ver carta anexa al Presidente de la República al final del documento).



LAS CONCHERAS Y EL MANGLAR

El manglar es un ecosistema complejo, rico y muy diverso. Así también lo son las sociedades que dependen a éste.

A través de la historia y en distintas partes del mundo las sociedades que viven alrededor del manglar se han beneficiado de estos bosques en una variedad de formas, para asegurar su seguridad alimentaria, su vivienda y otras necesidades culturales, desarrollando una forma de vida y cosmovisión propias. Estas sociedades son autosuficientes que, por un conocimiento profundo del ecosistema han sabido conservar el manglar de generación en generación.

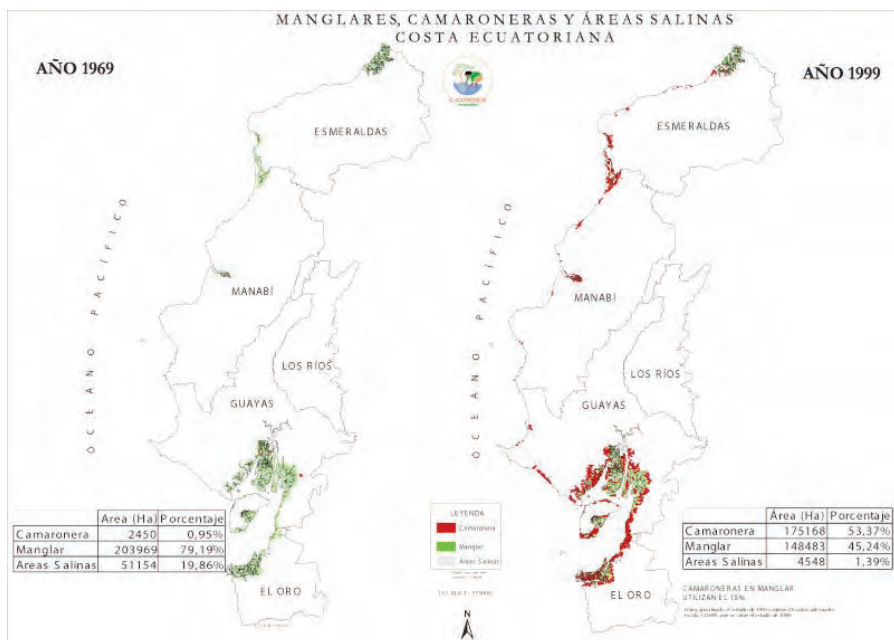

Es así como han podido sobrevivir como sociedades perdurables dependientes de un ecosistema también perdurable. No son sólo los diversos productos provenientes del manglar los que han hecho



de este ecosistema algo valioso para los grupos humanos ligados a éste, ha sido también el conocimiento sobre su funcionamiento. Gracias al cual han sido capaces de dar al manglar un manejo integral. Es así como el manglar ha perdurado desde que los primeros Valdivia comenzaron a utilizarlo hasta cuando la industria camaronera comenzó a destruirlo.

Es importante añadir que han sido mujeres las que se han ligado más integralmente al manglar y que han sido ellas las responsables de su reclamo. Dondequiera que se desarrollen manglares: Las Filipinas, Brasil, Malaysia, India, Ecuador, y a través de la historia, vamos a encontrar sociedades que han perdurado junto al manglar, apoyadas fundamentalmente en el trabajo femenino.⁷

La industria camaronera en el Ecuador ha destruido bastas zonas de manglar, desplazando a las poblaciones que se asentaban en su entorno. Muchos de los pescadores artesanales, que han visto disminuir dramáticamente las pesquerías locales han empezado a trabajar para la industria camaronera en calidad de larveros, o se han visto forzados a salir de su territorio tradicional. Las mujeres, sin embargo, han sido las más afectadas. Ellas han permanecido junto al manglar, dependiendo de éste en lo poco que les puede dar, por el gran impacto producido por la actividad camaronera.

Según C-condem, de un total de 1.229 kilómetros de riberas abiertas ecuatorianas, 533 kilómetros estuvieron originalmente bordeados por manglares, que históricamente han constituido un pilar de subsistencia para las poblaciones asentadas en su entorno, en El Oro, Guayas, Manabí y Esmeraldas. Para julio de 1987, mediante Acuerdo Ministerial 238 del Ministerio de Agricultura y Ganadería, el Estado ecuatoriano reconoce la existencia de 362.802 has. de ecosistema manglar, declaradas como “bosques protectores”. Según datos del Centro de Levantamientos Integrados de Recursos Naturales por Sensores Remotos, CLIRSEN, existen para el año 2004 apenas 108.000has. de manglar, lo que

7 Acción Ecológica El Manglar: Su papel en la soberanía alimentaria



significa la pérdida del 70% de estos ecosistemas en las últimas tres décadas ⁸.

Con la tala del manglar también han desaparecido crustáceos, peces y moluscos, afectando la economía de las poblaciones ribereñas, perjudicando la dieta diaria e ingesta de proteínas de las localidades.

Los bosques de manglar son el hábitat natural de especies marinas que han sido por siempre la fuente de alimentación y de trabajo de cientos de familias asentadas en la zona. En el manglar se desarrollan por lo menos 45 especies de aves, 15 de reptiles, 14 de camarones, 70 de moluscos y más de cien especies de peces.

“Las concheras, mujeres dedicadas a la recolección de conchas, que viven en los bosques de manglar, en el barro, por el intercambio de agua dulce y salina, por las mareas, son uno de los sectores más afectados por la desaparición de la fauna marina. También lo son los larveros (quienes proveen de semilla a las camaronerías), los pescadores y los carboneros (que producen carbón a partir de la madera del mangle)” ⁹.

Los lugares de remanentes de manglar son casi inexistentes, y las concheras deben de pedir permiso a “los dueños” para que les dejen entrar, en muchos casos sufren violencia y son expulsadas del lugar con armas y perros.

Por otra parte, la pérdida del ecosistema ha provocado que las mujeres deban trabajar muchas más horas que antes y que el ingreso a su familia sea menor. Por otra parte, el trabajo en el manglar es muy duro, las mujeres se exponen a picadas de mosquitos, a mordeduras de peces venenosos o ataques de reptiles del área; También se verifica un aumento de casos de reumatismo y enfermedades de la piel, ya que se encuentran en permanente contacto con el agua y el barro.

8 <http://www.ccondem.org.ec/boletin.php?c=527&inPMAIN=1#7059>. Visitado el 4 de marzo del 2009

9 <http://www.explored.com.ec/noticias-ecuador/tala-del-manglar-afecta-a-concheras-en-muisne-62158-62158.html> consultado el 19 de febrero del 2009



La desaparición del manglar, ha empeorado en mucho la calidad de la vida de las mujeres que dependen de este, en vista de estas condiciones, las mujeres del manglar han decidido pasar de ser observadoras pasivas de la destrucción que ha provocado la industria camaronera, a ser sus primeras defensoras. Se han agrupado en diferentes asociaciones para hacer monitoreo, vigilancia, denuncia de tala ilegal del manglar, usurpación e invasión de tierras y, a través de la defensa de sus derechos ancestrales y comunitarios, han iniciado un proceso de recuperación integral del ecosistema que incluye no solo la reforestación usando plantas nativas, sino también el reconocimiento y recreación de la cosmovisión, los conocimientos tradicionales femeninos y la valoración de las mujeres dentro de la cultura afro-ecuatoriana.



ANEXO



Carta de las mujeres Waorani al Gobierno

Lago Agrio, 6 de Noviembre del 2008

Nosotras como mujeres hacemos este documento en papel y en tu idioma, no podemos hablar con la palabra porque estamos lejos y tú no entiendes nuestra lengua. Mira este papel Presidente, esta es palabra de nosotras las mujeres Waorani.

Queremos vivir en un territorio grande, nuestra cultura es de territorio grande, sin contaminación sin enfermedad, eso es lo nuestro, no es que el Estado decidió, es Dios que nos dio, por eso hablamos de nuestro territorio, nuestros hijos, nuestro idioma. En la palabra de viejos es mantener la tierra, sin territorio nosotros no podemos vivir.

Nosotras no queremos que sigan entrando a contaminar nuestro territorio. Las empresas deben dejar en paz nuestro territorio, allí vivían nuestros abuelos y queremos que todo vuelva a ser limpio como antes. Antes, las petroleras ingresaron sin que nos demos cuenta, provocaron muchos problemas y enfermedades, pero hasta aquí terminó.

Si no se para el petróleo nuestro territorio se va a seguir acabando, las empresas deben dejarnos en paz, queremos el río limpio, los bosques. Queremos que el gobierno diga a las empresas de otros países que no manden más a sus empresas. Las petroleras que no ingresen más, no más. Nosotras queremos vivir en paz y sanamente. Que no vengan más empresas y que no se hagan más negociaciones. Tu como eres gobierno debes reconocer nuestro territorio y no debes dejar ingresar a petroleras en nuestro territorio.

No queremos el petróleo ni la explotación de la madera en todo el territorio Waorani. Nosotros no somos un bloque, somos un territorio en donde vivimos y vivían nuestros abuelos. ¿Nuestros hijos cuando lle-



guen a nuestra edad en dónde van a cultivar, en donde van a vivir?

Por mucho tiempo los Tagaeris, los Taromenane han tenido que vivir escondidos de los madereros, que han entrado a robar el cedro, esa gente le pide a nuestros hombres que vayan a la selva a matar a nuestra propia gente, a nuestra propia raza, quieren que ellos mueran para poder entrar a sacar madera, porque los Taromenane defienden su territorio con lanzas, así como hacían nuestros abuelos, queremos que ellos vivan en paz, que nadie les moleste, que nadie les busque para matarlos, que no vengan más compañías madereras a nuestra casa.

Sabemos que hay 3 bloques sobre los que se está tomando decisiones, el 16, el 31 y el 43 (ITT) . Queremos que no se saque el petróleo de estos bloques. Que en el bloque16 se obligue a que la empresa deje limpiando lo que ensució, que deje todo como estaba antes, Vengan como esta el 16 y no entren más adentro. Terminen con la contaminación y con la explotación de las madereras.

Muchos Waorani negocian con las empresas las cosas que el gobierno debe dar, esto debe entender el gobierno. Muchas veces los dirigentes se reúnen con las empresas a hacer negociaciones que las comunidades no saben. El gobierno debe ayudar a los Waorani a cuidar el territorio y no a las empresas a destruirlo.

Nosotras, las mujeres Waorani vamos a seguir insistiendo desde nuestra organización Porque nosotras reclamamos también por nuestros hijos.

Siguen firmas de mujeres de las comunidades: Tarangaro, Miwaguno, Kacataro, Teweno, Batavoro, Kiguaro, Dayuno, Ñoneno, Nemampare, Bameno, Kewairuno, Gareno, Tiguino, Wantaro.







BIBLIOGRAFIA y otras fuentes:

- Mellor Mary, Feminismo y ecología, siglo XXI editores.
- Movimiento Mundial por los Bosques Tropicales, Mujeres Bosques y Plantaciones, Uruguay Montevideo, 2005. www.wrm.org.uy
- Griffen Vanessa "Seeing the Forest for the People" Asian and Pacific Development Center.
- Almeida y Proaño, Tigre, Águila y Waorani una sola selva, una sola lucha, Acción Ecológica 2008.
- Acción Ecológica EL MANGLAR: SU PAPEL EN LA SOBERANIA ALIMENTARIA . www.accionecologica.org
- <http://www.ccondem.org.ec/boletin.php?c=527&inPMAIN=1#7059>. Visitado el 4 de marzo del 2009
- <http://www.explored.com.ec/noticias-ecuador/tala-del-manglar-afecta-a-concheras-en-muisne-62158-62158.html> consultado el 19 de febrero del 2009



Para mayor Información contactarse con:
Acción Ecológica
Correo electrónico: foresta@accionecologica.org
Casilla 17 15246c
Telefax: (593-2) 2527583
Quito-Ecuador